TEJIENDO HISTORIA POR CAJICÁ

ALCALDÍA MUNICIPAL DE CAJICÁ | CAJICÁ TEJIENDO FUTURO UNIDOS CON TODA SEGURIDAD | FABIO RAMÍREZ ALCALDE | CAJICÁ SIEMPRE DIFERENTE

2022



Desde la Administración Municipal nos enfrentamos a distintos retos y compromisos diariamente para trabajar en pro del beneficio de la comunidad. Es por eso que durante estas diferentes páginas los lectores encontrarán el avance de gestión realizado por cada secretaría en lo que llevamos del periodo de gobierno. Dentro de 'Tejiendo Historia por Cajicá' nuestras 12 secretarías y los 5 entes descentralizados que pertenecen a la Administración Municipal hablarán acerca del impacto en los miles de cajiqueños desde diferentes aristas; siempre con el objetivo de optimizar la calidad de vida.

TEJIENDO FUTURO

La construcción del plan de desarrollo municipal 'Cajicá Tejiendo Futuro Unidos con Toda Seguridad' fue pensada desde 3 ejes estratégicos: Servicio a la Comunidad; Seguridad y Cultura Ciudadana; y Ciudad Inteligente.

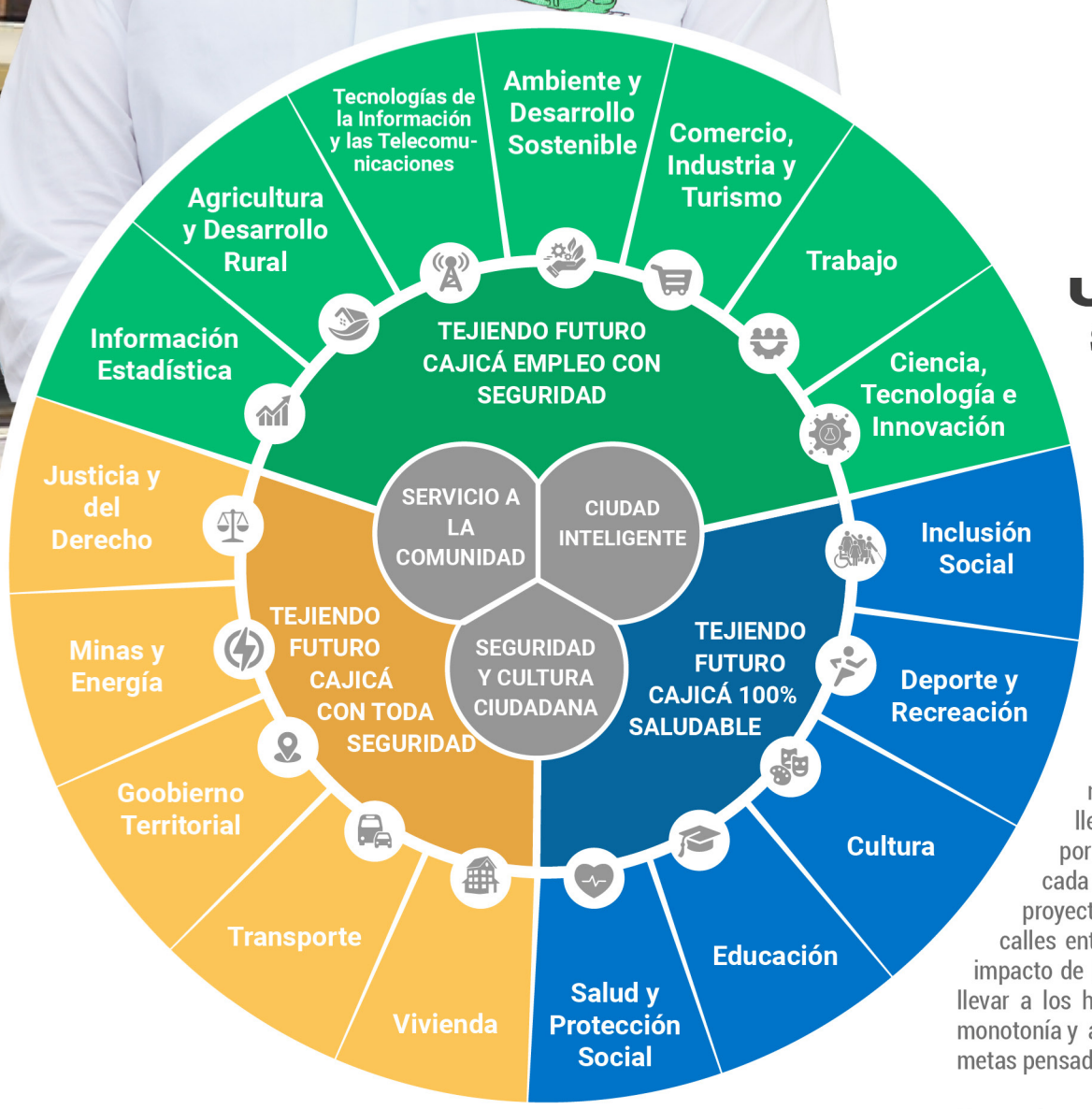

Cajicá con Toda Seguridad

Cajicá 100 % saludable

Cajicá Empleo con toda seguridad

UNIDOS CON TODA SEGURIDAD

Hoy quisiera comenzar agradeciéndole a Dios porque es quien me ha dado la oportunidad de trabajar arduamente, todos los días, por el municipio que siempre he soñado. En segunda instancia quiero saludar a los cajiqueños que se tomarán el tiempo de viajar por cada una de estas páginas y ver el trabajo que se ha venido realizando desde las distintas secretarías, direcciones y entes descentralizados.

Iniciamos el 2020 con muchísima fuerza recorrimos de lado a lado nuestro municipio para construir nuestro plan de desarrollo 'Cajicá Tejiendo Futuro Unidos Con Toda Seguridad' conociendo y entendiendo de primera mano las necesidades de la población cajiqueña. Nos enfrentamos a la llegada del Covid-19 y el enfoque de la Administración fue velar por la salud mental, emocional y la estabilidad económica de cada familia en Cajicá, mientras seguíamos fortaleciendo los proyectos trazados. Durante ese primer año y medio recorrimos las calles entregando kits de alimentación, kits de salud para mitigar el impacto de la pandemia, trabajamos arduamente a través de redes para llevar a los hogares diferentes actividades que pudieran sacarlos de la monotonía y al mismo tiempo intensificamos las acciones en las diferentes metas pensadas para el bienestar de los ciudadanos.

Hoy por hoy, sumamos esfuerzos y estamos próximos a inaugurar edificios públicos como los Centros de Atención al Adulto Mayor y a la Población Discapacitada, a reactivar con mucha más fuerza los sectores y a velar diariamente en la lucha por recuperar la seguridad del municipio, trabajando unidos con la comunidad. Seguiremos trabajando arduamente para tener una mejor movilidad.

Sé que aún nos queda camino y es por eso que no escatimaremos en esfuerzos para lograr una gran calidad de vida.

¡Que Dios los bendiga siempre!

ATENCIÓN A LA COMUNIDAD

Horarios de atención: Lunes a jueves: 08:00 a.m. a 01:00 p.m. y 02:00 p.m. a 05:30 p.m.
Viernes: 08:00 a.m. a 04:30 p.m.

Teléfono: PBX 883 70 77

Correo: contactenos-pqrs@cajica.gov.co

Dirección: Calle 2 # 4-07 Cajicá, Cundinamarca

Página web: www.cajica.gov.co

Pag. 2 Secretaría General
Pag. 2 Secretaría Jurídica
Pag. 3 Secretaría de Salud
Pag. 4 Secretaría de Ambiente y Desarrollo Rural
Pag. 5 Secretaría de Desarrollo Económico
Pag. 6 Secretaría de Desarrollo Social (Dirección de Juventudes y Dirección para la Equidad y Familia)
Pag. 7 Secretaría de Hacienda
Pag. 8 Secretaría de Planeación
Pag. 9 Secretaría de Gobierno y Participación comunitaria
Pag. 10 Secretaría de Infraestructura y Obras Públicas
Pag. 11 Secretaría de Educación
Pag. 12 Secretaría de Transporte y Movilidad
Pag. 13 Insdeportes Cajicá
Pag. 14 Instituto Municipal de Cultura y Turismo
Pag. 15 Instituto Municipal de Vivienda de Interés Social Insvivienda
Pag. 15 E.S.E. Hospital Profesor Jorge Cavelier
Pag. 16 Empresa de Servicios Públicos de Cajicá EPC

SECRETARÍA GENERAL







ÁLVARO ANDRÉS PINZÓN CADENA
Secretario General

Abogado con especialización en derecho administrativo y contratación. Tiene trece años de experiencia en el ejercicio de su carrera; fue Concejal de Cajicá durante el periodo 2012-2015 y estuvo vinculado durante tres años a la Personería Municipal.

La Secretaría General brinda apoyo a todas las dependencias de la administración en contratación, gestión humana, atención al usuario, PQRS, archivo y almacén.

DESTACANDO LAS LABORES DE LAS DEPENDENCIAS INTERNAS DE LA SECRETARÍA

Dirección de Atención Integral al Usuario y PQRs:

Brinda atención, orientación e información al ciudadano, coordina, ejecuta y evalúa los sistemas de información administrativa, de atención al usuario y de atención de peticiones, quejas y reclamos que se cursen ante la administración municipal.

Se han atendido los PQRs de la siguiente forma:

2020 11655 PQRS	Se da cumplimiento al 87%
2021 12389 PQRS	Se da cumplimiento al 93%
Enero a Oct. 2022 8056 PQRS	Se da cumplimiento al 92.25%

Archivo:

Realizar la planeación, organización, dirección y control del Programa de Gestión Documental de la Administración Central Municipal en constante aumento, como memoria pública para los usuarios de sus servicios.

Contratación:

Desarrolla la gestión contractual (administrativa-misional) o (funcionamiento e inversión) para la adquisición de los bienes, servicios y/u obras necesarias, que requiera la entidad para su respectivo funcionamiento.

Gestión Humana:

Se encarga de la mejora continua de condiciones dignas de trabajo, fortaleciendo habilidades blandas y capacitación a los funcionarios para que estos presten un servicio de calidad a la Comunidad.







ATENCIÓN A LA COMUNIDAD

Horarios de atención: Lunes a jueves: 08:00 a.m. a 01:00 p.m. y 02:00 p.m. a 05:30 p.m. Viernes: 08:00 a.m. a 04:30 p.m.

Teléfono: 315 237 84 09

Correo: contactenos-pqrs@cajica.gov.co

Dirección: Calle 2 N° 4-07 - Cajicá, Cundinamarca

Página web: www.cajica.gov.co/secretaria-general/

SECRETARÍA JURÍDICA





YUVI ALEJANDRA VELANDIA HIDALGO
Secretaria Jurídica

Abogada. Especialista en derecho Administrativo y Constitucional con amplia experiencia en el sector público y privado. Ha trabajado en Bogota en la Secretaría Distrital de Ambiente, la Secretaría Distrital de Gobierno y el Juzgado 22 laboral del circuito.

La Alcaldía obtiene un 99,9% de calificación en Defensa Jurídica

La Alcaldía de Cajicá obtuvo una calificación de 99.9% en Defensa Jurídica, destacándose entre los máximos puntajes de los municipios del mismo rango, grupo par: Avanzado.

Así, se destaca la "Gestión Jurídica" del municipio con los resultados de desempeño institucional de la vigencia 2021 publicados por el Departamento Administrativo de la Función Pública (DAFP) según la medición del Modelo Integrado de Planeación y Gestión (MIPG) y publicados por el Departamento Administrativo de la Función Pública (DAFP).

Defensa Jurídica

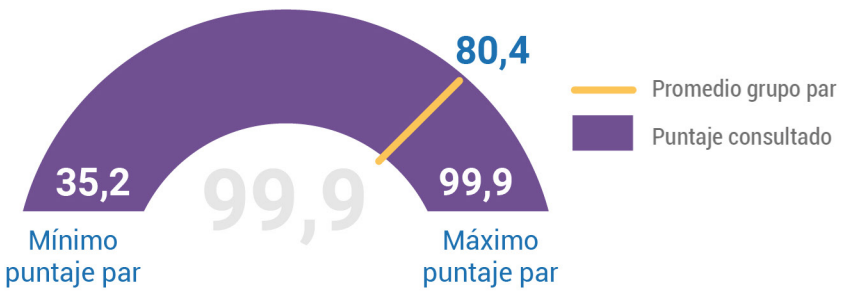

ATENCIÓN A LA COMUNIDAD

Horarios de atención: Lunes a jueves: 08:00 a.m. a 01:00 p.m. y 02:00 p.m. a 05:30 p.m. Viernes: 08:00 a.m. a 04:30 p.m.

Teléfono: PBX 8837077 Ext 12000

Correo: contactenos-pqrs@cajica.gov.co

Dirección: Casa de la Cultura No. 1 Primer Piso - Cajicá, Cundinamarca

Página web: www.cajica.gov.co/secretaria-juridica/

La alcaldía obtiene un 94,87% de resultados favorables en las acciones de tutela

Durante el periodo 2020-2022, de las 321 acciones de tutela que han sido tramitadas ante la alcaldía, en el trimestre de julio a septiembre de la vigencia 2022, la entidad ha obtenido resultados favorables del 94,87%.

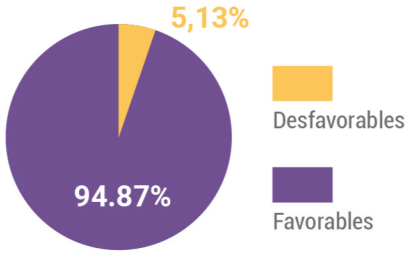

¿Sabías que...?

La Secretaría Jurídica es la encargada de realizar las actividades relacionadas con los asuntos jurídicos de la administración, y de hacer el seguimiento a los procesos judiciales.

Este despacho diariamente realiza actividades relacionadas con los asuntos jurídicos de la Administración de Cajicá y está al frente de los procesos judiciales donde la alcaldía funge como demandado y demandante, programando Comités de Conciliación y Defensa Judicial, según el caso, para la toma de decisiones y lineamientos en materia judicial.

Además, brinda apoyo en los asuntos jurídicos de la Administración frente a la revisión de actos administrativos (Decretos, Resoluciones, Proyectos de Acuerdo), conceptos jurídicos, revisión de respuestas a derechos de petición, además de la proyección de decisiones en segunda instancia que debe resolver el Despacho del Alcalde.

La Secretaría Jurídica al servicio de la comunidad

En la secretaría jurídica se apoyan los siguientes trámites:

1. Inscripción y registro de personería jurídica de propiedad horizontal
2. Solicitud de certificación de registro de personería jurídica de propiedad horizontal
3. Inscripción de nuevo administrador y/o revisor fiscal

SECRETARÍA DE SALUD



LEIDY JULIET SUAREZ FERNÁNDEZ
Secretaria de Salud

Bacterióloga. Especialista en Gerencia de Salud y en Epidemiología. Magister en Administración de Salud y en formación en Auditoría en Salud. Con conocimientos en el Sistema de Seguridad Social, el Sistema de Garantía de la Calidad en Salud, en el diseño, ejecución y medición de estrategias organizacionales para el sector salud, orientadas a incrementar los índices de sostenibilidad sector, productividad, posicionamiento y garantía de los derechos de los usuarios del sistema.



LA SALUD DE LOS CAJIQUEÑOS ES PRIORIDAD PARA LA ADMINISTRACIÓN MUNICIPAL

La Secretaría de Salud se encarga de coordinar y vigilar las actividades del sector salud a través de proyectos encaminados a cuidar el bienestar de la comunidad en sus diferentes dimensiones, la Secretaría de Salud trabaja por la salud desde varios frentes.

FORMACIÓN EN LÍDERES COMUNITARIOS EN ATENCIÓN PRIMARIA Y SIVIGILA:

con el respaldo académico de la UAN, Universidad Antonio Nariño, los profesionales de la Secretaría de Salud están formando la primera cohorte de líderes comunitarios.

Se espera culminen con los requisitos para optar por el título 60 personas.



PRIMER RESPONDIENTE:

En cumplimiento de los lineamientos nacionales de atención en emergencias y desastres, la Secretaría de Salud de Cajicá capacita a la comunidad para responder adecuadamente como primer contacto ante una urgencia o emergencia.

A la fecha hay cerca de 600 personas certificadas como primer respondiente.

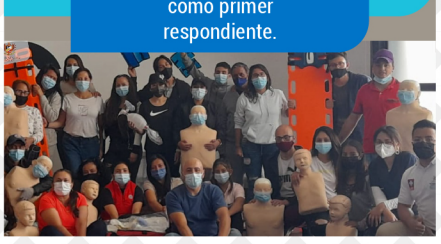

ACCIONES DE INSPECCIÓN, VIGILANCIA Y CONTROL:

En cumplimiento de las competencias municipales y en especial las conferidas por la Ley 715 de 2001, la Secretaría de Salud de Cajicá anualmente realiza visitas de inspección, vigilancia y control de condiciones higiénico sanitarias a establecimientos abiertos al público.

Se realizan aproximadamente 5.000 visitas de inspección y vigilancia anualmente.

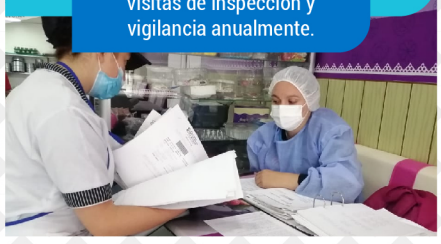

SEGUIMIENTO A GESTANTES:

Desde la dimensión de sexualidad, derechos sexuales y reproductivos, en su componente de vigilancia en salud pública, se realiza seguimiento y articulación con EAPBS e IPS para enrutar a las usuarias y prevenir eventos de mortalidad materna, entre otros.

1. Para 2022 se han reportado 29 casos de morbilidad materna extrema, todos con desenlace satisfactorio.
2. Se han sensibilizado 1.446 personas en derechos sexuales y reproductivos.



SEGUIMIENTO A EVENTOS DE SALUD MENTAL:

Desde la dimensión de salud mental y convivencia social, se realiza caracterización del riesgo y articulación con EAPBS e IPS para enrutar a la población con alteración de la salud mental. Además, se busca la implementación de centros de escucha y zonas de orientación escolar como estrategias de apoyo para la población identificada y que lo solicita.

Se han sensibilizado 1.129 personas en temas de salud mental.



PROGRAMA RUTA SALUDABLE:

Se beneficia al 100% de los usuarios del Programa Ruta Saludable que son habitantes del municipio con patologías crónicas que requieren transporte no asistencial para asistir a sus tratamientos médicos fuera del municipio y se encuentran en estado de vulnerabilidad socioeconómica certificada.

Se han realizado 340 recorridos para transportar a los usuarios del programa



BRIGADAS DE SALUD CON LA UNIDAD MÓVIL:

Se realiza la atención en salud en los distintos sectores del municipio brindando atención preventiva en odontología, medicina general y vacunación.

1 Durante el primer semestre del 2022 se realizaron 20 brigadas en los diferentes sectores del municipio

2. Se realizaron durante el primer semestre del 2022, 2097 atenciones



CERTIFICACIÓN DE DISCAPACIDAD :

Se realiza procedimiento de certificación de discapacidad y el registro de localización y caracterización de personas con discapacidad.
Ésto, según las competencias dadas por la resolución 103 del 2020 y 139 del 2022

1. En la vigencia 2021 se certificaron 113 personas con discapacidad.
2. En lo corrido del año 2022 se han certificado 150 personas con discapacidad



UN PADRE EN PROBLEMAS

En un día normal de la Secretaría de Salud de Cajicá, en el que se lidera la gestión para garantizar la salud pública, se hace la coordinación de la prestación de servicios de salud, se monitorean los los diferentes Eventos de Interés en Vigilancia en Salud Pública EISP tomando decisiones para evitar grandes impactos epidemiológicos a la población, y además se realiza intervenciones a la comunidad con acciones de promoción de la Salud y prevención de la Enfermedad, se presentó una situación en que debió brindarse atención especial a un padre primerizo en problemas.

La entidad recibió el reporte de un menor recién nacido al cuidado del papá, esto, debido a que su mamá se encontraba hospitalizada en el servicio de unidad de cuidado intensivo, por tal razón siguiendo el respectivo proceso, se realizó la verificación del caso por parte de referente de salud sexual y reproductiva y la estrategia de atención integral de poblaciones vulnerables.

Resultado de esto se encontró el recién nacido en inadecuadas condiciones y sin apoyo nutricional, por lo que se brindaron recomendación higiénico sanitarias, se educó al padre en cuidados generales y se reportó a referente de seguridad alimentaria y nutricional.

Así, se realizó la visita para verificación del riesgo nutricional, se consiguió la fórmula láctea por un mes y los alimentos para el sustento del hogar, logrando que el recién nacido presentara un aumento de peso y talla, encontrándose en mejores condiciones, actualmente, ya al cuidado de la mamá.

Esta situación, siendo una de las tantas que se presentan diariamente en esta secretaría, demuestra que cada acción que realiza la entidad busca garantizar el derecho fundamental a la vida de los cajiqueños.

Tu secretaría te apoya en:

- Solicitud de visitas de Inspección, Vigilancia y Seguimiento
- Información de estado de aseguramiento.
- Solicitud de asistencias técnicas de resolución 3100 de habilitación de prestadores de servicios de salud.
- Asesorías legales antes las EPS.
- Inicio de certificación de discapacidad.
- Recepción PQR (Peticiones, quejas y reclamos).
- Postulación ruta saludable.
- Información de vacunación canina y felina
- Información de vacunación humana

Con la gestión de la Secretaría de Salud en el último periodo han sido beneficiadas 3235 personas

SEGUIMIENTO A EVENTOS DE SALUD MENTAL	1.129 personas beneficiadas
FORMACIÓN DE LÍDERES COMUNITARIOS EN ATENCIÓN PRIMARIA Y SIVIGILA	60 personas beneficiadas
SEGUIMIENTO A GESTANTES	1.446 personas beneficiadas
PRIMER RESPONDIENTE	600 personas beneficiadas

ATENCIÓN A LA COMUNIDAD

Horarios de atención: Lunes a jueves: 08:00 a.m. a 01:00 p.m. y 02:00 p.m. a 05:30 p.m.
Viernes: 08:00 a.m. a 04:30 p.m.

Teléfono: 320 845 00 97
Correo: contactenos-pqrs@cajica.gov.co
Dirección: Carrera 4 #1-37 a 1-125, Cajicá, Cundinamarca
Página web: www.cajica.gov.co/secretaria-de-salud/

SECRETARÍA DE AMBIENTE Y DESARROLLO RURAL





CÉSAR ENRIQUE VENEGAS ABRIL
Secretario de Ambiente y Desarrollo Rural

Ingeniero agrónomo de la Universidad de Cundinamarca, Especialista en Planeación Ambiental y manejo integral de los recursos naturales de la Universidad Militar Nueva Granada con 16 años de experiencia profesional.

FOMENTANDO EL DESARROLLO SOSTENIBLE DEL TERRITORIO

Con el objetivo de proteger el sistema ambiental, el desarrollo rural y el desarrollo agropecuario del municipio de Cajicá, la Secretaría de Ambiente y Desarrollo Rural fomenta el cuidado ambiental y la protección animal dentro del mismo, a través de las siguientes iniciativas:

Fortalecimiento a la tenencia responsable de animales domésticos y de compañía en el municipio de Cajicá.

- Atención a **392** animales en el Albergue Temporal de Bienestar Animal.
- Entrega de **293** animales en adopción.
- Capacitación a **8635** personas en tenencia responsable de mascotas y cuidado de fauna silvestre.
- **712** atenciones veterinarias a los animales abandonados y vulnerables del municipio.



Apoyo a los productores agropecuarios del municipio Cajicá, a través de asistencias técnicas, transferencia de tecnología, entrega de apoyos e incentivos, formulación de proyectos asociativos y capacitaciones para fortalecer la producción agropecuaria.

- Asistencia técnica a **1.145** productores agropecuarios.
  Apoyo a **528** productores agropecuarios con la entrega de insumos.
- Creación de 2 proyectos asociativos: APICA, Asociación de apicultores de Cajicá y ASOAGROPECUARIA, Asociación Campesina de Productores Agropecuarios.
- Capacitación en buenas prácticas agrícolas y sostenibles a **544** personas.
- Implementación de más de **185** proyectos de agricultura familiar.

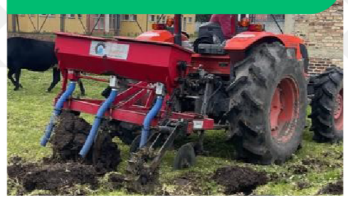

Implementación del plan integral de residuos sólidos -PGIRS- municipio de Cajicá (2017-2027) Cajicá.

- Capacitación a más de **15.277** personas para la Implementación del plan integral de residuos sólidos -PGIRS-



Promoción de la conciencia ambiental como estrategia de planificación para la resolución de conflictos socioambientales con el fin de gestionar un cambio climático para un desarrollo bajo en carbono y resiliente al clima.

- 36 campañas en temáticas de gobernanza para la adaptación
  5 publicaciones gráficas que facilitan la comprensión de los efectos del cambio climático en diferentes ámbitos y ecosistemas.
- Producción de 21. 355 plántulas.



Implementación de estrategias que permiten abordar componentes de conservación de la biodiversidad y sus servicios eco sistémicos.

- Siembra de más de 4.900 árboles nativos que contribuyen a absorber aproximadamente 98.000 kg de CO_2 al año.
- Recuperación de más de 69.841 metros lineales de la red municipal de Vallados.
- Actualización del inventario de humedales naturales y artificiales, pasando de solo 2 humedales reportados ante la CAR a 9 naturales y 96 artificiales.
- 24 proyectos del Plan de Ordenación y Manejo de la Cuenca Hidrográfica.

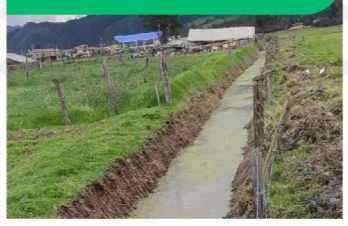

REENCUENTROS FELICES

La Secretaría de Ambiente y Desarrollo Rural de Cajicá, a través de su trabajo garantiza el desarrollo sostenible del municipio, logrando, a pesar de su crecimiento acelerado, su conservación ambiental.

Además, se encarga del cuidado y la protección de los animales que habitan en el territorio, buscando fomentar la tenencia responsable de estos.

De esta manera, también busca apoyar a los habitantes de Cajicá cuando tienen problemas con sus mascotas, y no tienen los medios para solucionarlos.

Sin embargo, siendo el bienestar animal uno de sus principales propósitos, en ocasiones deben brindarles apoyo en otros territorios.

Es el caso de Murphy, un canino hembra del municipio de Chía que duró extraviado 8 días antes de poder reencontrarse nuevamente con sus dueños, esta fue encontrada en la vereda Canelón, por la comunidad, en estado de abandono, por lo que el equipo de Tenencia Responsable de Mascotas la recogió y fue llevada al Albergue Temporal de Bienestar Animal del municipio de Cajicá, donde se le brindó alimento, refugio y cuidado.

Días después, su propietario, envió fotos a la dependencia, que mostraban el gran aprecio por su mascota y el deseo de tenerla de regreso.

De esta manera, la secretaría recibió a la familia que se reencontró con Murphy y agradeció el gesto del municipio haciendo una donación de alimento concentrado para los casi 400 animales que aún permanecen en el Albergue Temporal de Bienestar Animal, a la espera de una familia que cambie sus vidas.

De esta manera, la Secretaría de Ambiente y Desarrollo Rural demuestra que, además de brindar apoyo para dar continuidad a planes agropecuarios y ambientales, que contribuyen al bienestar de los habitantes del municipio, también tiene un compromiso con el bienestar animal que en la actualidad es muy importante para la comunidad.

Tu secretaría te apoya en:

- Programa de Adopciones Caninas y Felinas
- Registro de Caninos de Manejo Especial
- Eutanasia Animal
- Campañas de Sensibilización en Tenencias Responsables de Mascotas
- Atención Médico Veterinaria para Animales Domésticos en Estado de Vulnerabilidad y Abandono
- Servicio de Préstamo de Maquinaria Agrícola
- Asistencia Técnica Agropecuaria
- Certificación de Predios Agropecuarios
- Disposición de Residuos Posconsumo.
- Prestación de Servicios de Asistencia Técnica para la Siembra de Especies Forestales

¿Sabías que...?

Se gestionó con la Gobernación de Cundinamarca a través de la Secretaría de Ambiente y Desarrollo Rural el fortalecimiento de los productores agropecuarios con la entrega de un tractor.

Se gestionó con la Gobernación de Cundinamarca a través de la Secretaría de Ambiente y la empresa de licores de Cundinamarca el convenio interadministrativo por el cual se beneficiaron a 120 recicladores de oficio con la entrega de 4 triciclos, 2 motocarros y 120 dotaciones.

Teléfono: 3228838408
601-8793910 • 601-8837077 extensión 4005 – 4006
Correo: contactenos-pqrs@cajica.gov.co
Dirección: Carrera 4 #1-37 a 1-125, Cajicá, Cundinamarca
Página web: www.cajica.gov.co /secretaria-de- ambiente

ATENCIÓN A LA COMUNIDAD

Horarios de atención:
Lunes a jueves: 08:00 a.m. a 01:00 p.m.
y 02:00 p.m. a 05:30 p.m.
Viernes: 08:00 a.m. a 04:30 p.m.

SECRETARÍA DE DESARROLLO ECONÓMICO



CRISTIAN FELIPE PAEZ ZABALA

Secretario de Desarrollo Económico

Contador público y abogado. Especialista en contratación estatal y alta gerencia con experiencia profesional desarrollada en los sectores público y privado. Se caracteriza por ser una persona analítica, objetiva y proactiva.



La Secretaría de Desarrollo Económico, a través de diferentes programas y proyectos, tiene como objetivo fortalecer la economía de los cajiqueños con iniciativas que fomenten el emprendimiento local



PROGRAMA CAPITAL SEMILLA

Promueve la innovación a través del apalancamiento financiero para emprendedores y empresarios que desarrollen su actividad comercial dentro de cualquier sector económico del territorio municipal.

Beneficiados:

25 emprendedores en el periodo 2020-2022



"PROGRAMA REACTIVACIÓN ECONÓMICA CON TODA SEGURIDAD"

A través de este se entregó un incentivo económico a todos los representantes legales propietarios de establecimientos de comercio con el objetivo de minimizar el impacto negativo generado por el COVID-19 y contribuir en la reactivación económica del municipio.

Beneficiados:

784 comerciantes y microempresarios: 463 mujeres y 321 hombres



PROGRAMA DE INTERMEDIACIÓN LABORAL

A través de este programa se gestiona con las empresas para generar oportunidades laborales para la comunidad cajiqueña en diferentes cargos que permiten mejorar su calidad de vida.

Beneficiados:

Más de 6000 cajiqueños a través de las siguientes iniciativas:

- 3341 publicaciones de ofertas laborales.
- 12 Ferias de empleo y 85 convocatorias laborales.
- 4038 personas vinculadas con las empresas del sector
- 2657 personas capacitadas en alianza con el SENA.
- 863 personas beneficiadas en temas de formación y competencias laborales.



FORTALECIMIENTO DEL EMPRENDIMIENTO, EL COMERCIO Y LOS SERVICIOS TURÍSTICOS DE LAS EMPRESAS EN EL MUNICIPIO DE CAJICÁ, CUNDINAMARCA

A través de esta iniciativa se realizó la capacitación y acompañamiento para la innovación en productos artesanales de tradición municipal.

Beneficiados:

86 artesanos del municipio

TRABAJAMOS POR UNA ECONOMÍA POSITIVA

La Secretaría de Desarrollo Económico se divide en 3 grandes pilares: emprendimiento, comercio y empleo.

Dentro de cada uno de ellos diariamente se realizan trabajos directamente con la comunidad, en los que además de buscar emprendedores para apoyarlos, a través de asesorías y estructuraciones de planes de negocio, entre otros; se realizan visitas a los comerciantes para formalizar sus actividades o ayudarlos en el área de marketing digital cuando se requiere y se hacen capacitaciones a los cajiqueños en habilidades blandas para el trabajo, para después visitar las empresas con el fin intermediar entre estas y quienes se encuentren en búsqueda de empleo.

Así, entre estas labores que realiza la entidad en su rutina diaria, durante los operativos de recuperación del espacio público, los funcionarios llegaron a donde una vendedora ambulante de empanadas y pasteles, que, de acuerdo a lo que relató, contaba con este puesto como su única fuente de empleo para mantener a su familia y pagar los estudios a su hijo.

Estando presente en el operativo, el secretario de la entidad, Cristián Felipe Zabala Páez, expuso la normatividad y junto al equipo profesional, se propuso legalizar la actividad de la mujer.

De esta manera, luego de varios días de un arduo trabajo, la administración, a través del trabajo de esta entidad logró la apertura de un establecimiento de comercio con la totalidad de documentos, lo que generó un sentimiento de satisfacción especial del deber cumplido en la Secretaría de Desarrollo Económico, teniendo en cuenta que a través de este acto, le dio a una cajiqueña la oportunidad para mejorar su calidad de vida y la de su familia.

Así, la entidad más que buscar y garantizar el crecimiento y sostenimiento económico del municipio, pone sus esfuerzos en mejorar la calidad de vida de los cajiqueños logrando, a través de ofertas laborales y proyectos productivos individuales o colectivos, dar respuesta a la necesidad de un mínimo vital para las familias más vulnerables y desfavorecidas del municipio de Cajicá.

Tu secretaría te apoya en:

- Asesorías personalizadas en temas como planeación estratégica, finanzas, procesos productivos y marketing digital.
- Capacitaciones y talleres en alianza con entidades públicas y privadas como el SENA, Universidad de la Sabana, Universidad Militar, Universidad Uniminuto y Cámara de Comercio, con el fin de brindar fortalecimiento empresarial a cada una de las poblaciones asignadas en el municipio de Cajicá.
- Capacitaciones enfocadas en reforzar la gestión administrativa de las actividades económicas desarrolladas por los comerciantes del municipio.
- Orientación laboral, elaboración de hoja de vida, ofertas de empleo.
- Intermediación con las empresas a fin de generar oportunidades laborales.
- Realización de Ferias con un enfoque de población específica (mujeres, comunidad LGTBI Q+ y jóvenes).
- Cursos y capacitaciones en alianza con el SENA y las Agencias Públicas de empleo para que las personas puedan mejorar su perfil laboral.

¿Sabías que...?

La Secretaría de Desarrollo Económico realizó la gestión y consecución del curso dictado por la ONG INTERWARE SOLUTIONS, denominado MASTER IN BUSINESS, para jóvenes y adultos emprendedores del municipio de Cajicá, beneficiando más de 80 personas.

La Secretaría de Desarrollo Económico ha llevado a cabo la realización de dos ferias nacionales de artesanos, en las cuales han participado 100 expositores de distintas regiones del país, esto con el fin de evidenciar la cultura, las costumbres y la ancestralidad de cada región de Colombia

ATENCIÓN A LA COMUNIDAD

Horarios de atención: Lunes a jueves: 08:00 a.m. a 01:00 p.m. y 02:00 p.m. a 05:30 p.m.
Viernes: 08:00 a.m. a 04:30 p.m.

Teléfono: 3154130692 - 8837077 Ext 4004
Correo: contactenos-pqrs@cajica.gov.co
Dirección: Carrera 4 # 3 - 07 Casa de la Cultura 1, Cajicá
Página web: www.cajica.gov.co/secretaria-de-desarrollo-economico/

SECRETARÍA DE DESARROLLO SOCIAL

(Dirección de Juventudes y Dirección para la Equidad y la Familia)





KAREN MARIA GUTIERREZ ELIAS
Secretaria de Desarrollo Social

Abogada. Especialista en responsabilidad civil y del estado. Ha trabajado en la registraduría Nacional del Estado Civil y en la Alcaldía Municipal de Cajicá como inspectora de policía y profesional en el área jurídica y de contratación.

SE MEJORAN LAS CONDICIONES DE LA POBLACIÓN MINORITARIA DE CAJICÁ

Ensayadero Público



Responde a la Meta 207 del Plan de Desarrollo ""CAJICÁ TEJIENDO FUTURO UNIDOS CON TODA SEGURIDAD"

El primer espacio en Cundinamarca habilitado para que jóvenes de la comunidad de Cajicá y Sabana Centro puedan realizar grabaciones. Se encuentra ubicado en la casa de la juventud en la Vereda Canelon.

Benefició a 10 grupos musicales en sus primeras 2 semanas de apertura.



Casa Social de la Mujer



Responde a la Meta 209 del Plan de Desarrollo ""CAJICÁ TEJIENDO FUTURO UNIDOS CON TODA SEGURIDAD"

Un espacio de encuentro entre mujeres para el conocimiento de sus derechos y el desarrollo de sus procesos y habilidades orientados al empoderamiento social y político.

Es un espacio para implementar la política pública de mujeres del municipio de Cajicá

- Línea Violeta (más de 200 mujeres atendidas
- Escuelita ABC de la Niña (más de 250 niñas beneficiadas)
- Talleres de Liderazgo (más de 600 mujeres beneficiadas)

Atendida por mujeres Horarios: L-S 7:30 a.m. A 5:30 p.m. Contacto: 3184316034

Casa de la Juventud



Responde a la Meta 206 del Plan de Desarrollo "CAJICÁ TEJIENDO FUTURO UNIDOS CON TODA SEGURIDAD"

Un espacio en el que los jóvenes cajiqueños tienen acceso a diferentes actividades desarrolladas como resultado de las estrategias que buscan su beneficio.

Beneficio a 6000 jóvenes cajiqueños

- GOLOMBIAO (Cine foros, robótica, cacti, fútbol en paz)
- PREVENCIÓN DEL CONSUMO DE SUSTANCIAS PSICOACTIVAS: atiende a la población que busca apoyo para enfrentarse al consumo de drogas a través de la búsqueda de soluciones alternativas al problema

AZUL MANERA DE VER (taller de muralismo, taller de estampado y taller de dibujo)

Subsidio de cuidadores



Responde a la Meta 215 del Plan de Desarrollo "CAJICÁ TEJIENDO FUTURO UNIDOS CON TODA SEGURIDAD"

Un subsidio para las personas en situación de discapacidad y/o cuidadores vulnerables de la población en situación de discapacidad en los grados moderado, severo o profundo, creado mediante acuerdo N° 07 de 2021.

Benefició a 72 personas.

MÁS DE 600 FAMILIAS SON ATENDIDAS DIARIAMENTE EN LA SECRETARÍA DE DESARROLLO SOCIAL

La secretaría de desarrollo social lidera los programas sociales del municipio de Cajicá, atendiendo diariamente más de 600 familias en los diferentes programas brindando una atención integral desde la primera infancia hasta la adultez. A través de los programas se han adelantado estrategias y actividades que buscan promover el bienestar de la comunidad cajiqueña.

Entre estas actividades se destaca que para la vigencia 2022 las 1250 personas pertenecientes al programa adulto mayor trabajaron durante todo un año en Centro Dia y en los diferentes satélites para llevar a cabo la semana de la persona mayor "envejeSer felices y activos" la cual se llevó a cabo del 31 de agosto al 03 de septiembre, con la realización de carrozas, ferias artesanales, presentaciones musicales y teatrales en las cuales se evidenciaron las habilidades y talentos de esta población llevando un mensaje claro a la comunidad cajiqueña sobre la importancia que tienen nuestros adultos mayores en la historia del municipio y resaltando su valor teniendo en cuenta que aún pueden aportar a las siguientes generaciones cajiqueñas.

Resaltamos entonces que la Secretaría de Desarrollo Social trabaja con todas las poblaciones vulnerables que existen en el municipio no solamente brindando apoyos desde los diferentes aspectos, sino intentando transmitir, a través de los procesos, una mejor manera de vivir de forma integral y plena.

Tu secretaría te apoya en:

PRIMERA INFANCIA, INFANCIA	- Ludotecas Viajeras - Hogares infantiles
JUVENTUDES	- SPA - GOLOMBIAO
BANCO DE ALIMENTOS	- Entrega de paquetes alimentarios
FAMILIAS EN ACCIÓN	- Programas de prosperidad social
MUJER Y GÉNERO	- Línea Violeta - La Escuela del ABC de la niña
DISCPACIDAD	- Subsidio de cuidadores - Unidad de Atención Integral
ADULTO MAYOR Y POBLACIÓN VULNERABLE	- Ración servida en caliente - Programas de bienestar

BENEFICIARIOS DE LA SECRETARÍA DE DESARROLLO SOCIAL

PROGRAMA DE INFANCIA Y PRIMERA INFNACIA
Más de 1000 niños y familias beneficiadas

ADULTO MAYOR Y POBLACIÓN VULNERABLE
Más de 1250 adultos mayores beneficiados

DISCAPACIDAD
Más de 500 familias y personas beneficiadas

MUJER Y GÉNERO
Más de 500 mujeres beneficiadas

JUVENTUDES
Más de 6000 jóvenes beneficiados

BANCO DE ALIMENTOS
Más de 500 Familias beneficiadas

FAMILIAS EN ACCIÓN
Más de 1.400 personas beneficiadas

La alcaldía municipal a través de la Secretaria de Desarrollo Social, La Dirección de Equidad y Familia y el Programa de Mujer y Género realizó la primera vinculación de una persona transgénero a la administración municipal, generando así, un espacio de inclusión en la comunidad.

ATENCIÓN A LA COMUNIDAD

Horarios de atención: Lunes a jueves: 08:00 a.m. a 01:00 p.m. y 02:00 p.m. a 05:30 p.m.
Viernes: 08:00 a.m. a 04:30 p.m.

Correo: contactenos-pqrs@cajica.gov.co

Dirección: Parque Luis Carlos Galán – Cajicá

Página web: www.cajica.gov.co/secr etaria-de-desarrollo- social

SECRETARÍA DE HACIENDA



LEONARD FABIAN CUERVO LAMPREA
Secretario de Hacienda

Administrador financiero y de sistemas. Especialista en finanzas y administración pública. Tiene 15 años de experiencia trabajando en el área financiera del sector público. Se desempeñó como director financiero en la Alcaldía Municipal de Cajicá.



CUMPLIÉNDOLE AL MUNICIPIO

A través de la gestión de la Secretaría de Hacienda, la administración municipal obtuvo los siguientes logros:

En convenio con la oficina de catastro en Zipaquirá, se realiza la atención en el municipio de Cajicá los días jueves, logrando la finalización de 472 trámites.

Se realizó el recaudó en impuestos, tasas, multas y contribuciones, dándole cumplimiento a la meta 218 del Plan de Desarrollo "Tejiendo Historia por Cajicá".

Se estableció el sistema alternativo de pago por cuotas en materia de impuesto predial e industria y comercio, esto acogiéndose al Sistema de Pago Alternativo por Cuotas Voluntario (SPAC) por afectación COVID.

La Secretaría de Hacienda se divide en dos dependencias:

La dirección de rentas es la encargada de atender trámites como la generación de facturas y la expedición de paz y salvos, además de realizar la orientación a los contribuyentes sobre la liquidación de sus impuestos tanto predial como de establecimiento comercial.

La dirección financiera realiza la expedición de documentos requeridos para generar procesos contractuales. Se encarga además de la recepción de documentos para generar las cuentas por pagar y su respectivo desembolso.

Tu secretaría te apoya en:

- Liquidación de impuesto predial
- Acompañamiento en la liquidación y pago del impuesto de industria y comercio en la plataforma Ligic
- Expedición de facturas
- Expedición de paz y salvos
- Visitas, control y acompañamiento para la inscripción de nuevos establecimientos de comercio
- Visitas para notificaciones a predios
- Recepción de documentos para trámites ante el IGAC







ATENCIÓN A LA COMUNIDAD

Horarios de atención: Lunes a jueves: 08:00 a.m. a 01:00 p.m. y 02:00 p.m. a 05:30 p.m.
Viernes: 08:00 a.m. a 04:30 p.m.

Teléfono: 8795356 extensiones 141 – 112 – 134

Correo: contactenos-pqrs@cajica.gov.co

Dirección: Calle 2 N 4 – 07, Cajicá

Página web: www.cajica.gov.co/secretaria-de-hacienda

ALCALDÍA MUNICIPAL DE CAJICÁ | CAJICÁ TEJIENDO FUTURO UNIDOS CON TODA SEGURIDAD | FABIO RAMÍREZ ALCALDE | CAJICÁ SIEMPRE DIFERENTE

SECRETARÍA DE PLANEACIÓN



CÉSAR AUGUSTO CRUZ GONZÁLEZ
Secretario de Planeación

Ingeniero civil, con especialización en contratación estatal y 17 años de experiencia profesional. Ha trabajado en la Corporación Autónoma Regional de Cundinamarca (CAR), la Alcaldía Municipal de Cajicá y la Personería de Bogotá.



A través de las direcciones TIC's, Territorial y Estratégica, la Secretaría de Planeación continúa 'Tejiendo Historia por Cajicá' dirigiendo, orientando, coordinando, evaluando y controlando el sistema de planeación integral a nivel municipal e institucional, todo esto a partir de las siguientes iniciativas:

Con el fin de agilizar los trámites en la entidad, se creó el aplicativo TEL – TRÁMITES EN LÍNEA.

Usuarios atendidos: 1428
Días promedio en respuesta a trámites solicitados por el aplicativo: 7 a 8
Número promedio de trámites por día: 6



Instalación de zonas WiFi en el área urbana y rural del municipio de Cajicá.

Zonas WiFi instaladas en área urbana: 2

Zonas WiFi instaladas en área rural: 17



Producción, análisis y difusión de información en el Sistema de Identificación de Potenciales Beneficiarios de Programas Sociales - SISBEN del municipio de Cajicá.

Encuestas nuevas para registro y validación
Periodo: 2020 – sept. de 2022: 11556

Inclusión de personas en hogares validados
Periodo: 2020 – sept. de 2022: 1342

Modificaciones de fichas Periodo: 2020 – sept. de 2022: 1460

Retiro de personas validadas
Periodo: 2020 – sept. de 2022: 1656



Producción, análisis y difusión de datos para los sistemas de información, geográfico, de estratificación y de planeación del municipio de Cajicá.

Visitas de estratificación realizadas entre 2020 y septiembre de 2022: 1417
Porcentaje de avance en la actualización de los sistema de información de la Secretaría de Planeación entre 2020 y septiembre de 2022: 68,75%



Entrega de tabletas para el beneficio de los estudiantes de las instituciones educativas públicas del municipio de Cajicá.

Se entregaron 1000 tabletas en 6 Instituciones Educativas.



LA SECRETARÍA DE PLANEACIÓN MÁS CERCA DE LA COMUNIDAD

Diariamente, entre las 8 AM y las 5:30 PM, la Secretaría de Planeación lleva a cabo su jornada, y durante esta se reciben solicitudes relacionadas con el fomento y desarrollo social, ambiental, económico, físico y de comunicaciones de la comunidad; estas son tramitadas de manera eficiente por un equipo de funcionarios y colaboradores altamente capacitados con el fin de cumplir a la comunidad oportunamente.

De esta manera, y teniendo en cuenta que no todos los cajiqueños cuentan con el tiempo o los medios para transportarse a la entidad siempre que lo requieren, en el marco de las visitas realizadas por la Unidad Móvil a los distintos sectores del municipio durante los meses de febrero y marzo de 2022, la Secretaría de Planeación participó activamente llevando su oferta institucional a la comunidad, atendiendo las inquietudes y dudas de la población sobre los trámites y servicios.

Así, además de dirigir, orientar, coordinar, evaluar y controlar el sistema de planeación integral a nivel municipal e institucional, a través del fortalecimiento de las tecnologías de la información y las comunicaciones, la Secretaría de Planeación trabaja continuamente en la mejora continua del portafolio de trámites y servicios ofertados a los habitantes del municipio.

Tu secretaría te apoya en:

- Programación de visitas para el registro, inclusión, modificación y retiro de usuarios del SISBEN.
- Programación de visitas para la asignación de estratificación a predios en el municipio.
- Servicio de internet a través de las zonas WiFi y asistencia técnica sobre la prestación del mismo.
- Emisión de certificados de nomenclatura y conceptos de uso del suelo.
- Emisión de licencias de construcción para la intervención del espacio público.
- Permisos para publicidad exterior visual.
- Emisión de certificados de condiciones de riesgo.
- Emisión de certificados de clasificación general (urbano / rural).
- Emisión de certificados de clasificación general (urbano / rural).

BENEFICIARIOS SECRETARÍA DE PLANEACIÓN PERIODO: 2020 - SEP 2022

OFICINA SISBEN

- **9,23%** primera infancia (0-5 años)
- **10,25%** infancia (6-11 años)
- **10,09%** adolescencia (12-17 años)
- **19,50%** juventud (18-28 años)
- **40,01%** adultez (29-59 años)
- **10,92%** adulto mayor (más de 60 años)

OFICINA TICS

- Zonas WIFI → **6,34%** de la población del municipio aprox.
- Entrega de Tabletas → **1000** tabletas entregadas

TEL- Trámites en Línea

- Población Urbana
- Población Rural
  - Vereda Río Grande **17%**
  - Vereda Calahorra **19%**
  - Vereda Canelón **33 %**
  - Vereda Chuntame **31%**

La Secretaría de Planeación realizó capacitaciones en instituciones educativas sobre seguridad y uso responsable de redes sociales.

La Secretaría de Planeación realiza acompañamiento a las Juntas de Acción Comunal para la formulación de proyectos en el marco de los presupuestos participativos.

A través de la estrategia SISBEN EN TU SECTOR se realizaron visitas a las Juntas de Acción Comunal del municipio acercando los servicios de la Oficina del SISBEN a la comunidad.

Teléfono: (601) 8837077 2005/2001
Correo: contactenos-pqrs@cajica.gov.co
Dirección: Cra. 2 No. 2-46 Parque de la Estación - Cajicá
Página web: www.cajica.gov.co/s ecretaria-de- planeacion

ATENCIÓN A LA COMUNIDAD

Horarios de atención: Lunes a jueves: 08:00 a.m. a 01:00 p.m. y 02:00 p.m. a 05:30 p.m.
Viernes: 08:00 a.m. a 04:30 p.m.

SECRETARÍA DE GOBIERNO Y PARTICIPACIÓN COMUNITARIA





DIEGO LUIS SANDOVAL SUÁREZ
Secretario de Gobierno y Participación Comunitaria

Administrador de empresas. Especialista en gestión pública y en gerencia de recursos humanos. Tiene experiencia en los sectores público y privado en temas como contratación estatal, planeación, manejo de personal, dirección y control de proyectos, gerencia y gestión de proyectos en multinacionales.

FORTALECIENDO LA CONVIVENCIA CIUDADANA

La Secretaría de Gobierno y Participación Ciudadana se ha encargado a lo largo de la actual administración de velar por la convivencia y seguridad en el municipio, a través del apoyo y ejecución de los siguientes proyectos con objetivos son mejorar la percepción ciudadana de bienestar en el municipio:



Articulación para la efectiva implementación del modelo nacional de vigilancia por cuadrantes comunitarios apoyando temas como mantenimiento parque automotor y alimentación de uniformados.

606 Capturas por diferentes delitos

25 Armas de fuego incautadas

39 Vehículos recuperados

5643 Medidas correctivas aplicadas

918 personas trasladas al CTP



Fortalecimiento del proceso de investigación criminal en el municipio de Cajicá.

- Proceso investigativo para la desarticulación de 2 organizaciones delincuenciales.
- Desarrollo de 445 programas metodológicos dentro de las denuncias presentadas por la comunidad en la fiscalía general de la nación.
- Ejecución de allanamiento y registro por delito de tráfico de estupefacientes



El proyecto de convenios solidarios está encaminado a la resolución de problemáticas asociadas a la convivencia y la seguridad a partir de la identificación coordinada entre líderes y sus comunidades

27 Juntas de Acción Comunal

67 Convenios Solidarios

257 cámaras

61 Alarmas



Articulación para Implementación del estatuto temporal de protección a migrantes venezolanos.

- Socialización en espacios y plataformas de comunicación de la Alcaldía Municipal para Registro único de Migrantes Venezolanos que hace parte del Proyecto de Identificación y Registro de Ciudadanos venezolanos (RIC), que permitió la inscripción de 4666 ciudadanos venezolanos.



Actualización de Plan Municipal del Riesgo de Desastres PMGRD Y La Estrategia Municipal para la Respuesta a Emergencias EMRE

CAPTURAS POR PRESUNTA COMERCIALIZACIÓN DE ESTUPEFACIENTES

En medio de los trabajos en que se realiza la articulación entre la Secretaría de Gobierno y Participación Ciudadana y la fuerza pública para el tratamiento de eventos de seguridad y convivencia, la solución de PQRS, la articulación de procesos con las Juntas de Acción Comunal, el enlace a las víctima para la atención de demandas, el seguimiento a las actividades delictivas del municipio, entre otras actividades que realiza la entidad, se presentan situaciones que deben ser atendidas con urgencia.

Es el caso de un operativo de registro y control por parte de la fuerza pública, el ejército, la policía y migración Colombia, que terminó en una persecución después de que se recibiera una alerta por parte del circuito cerrado de televisión (CCTV) que ocasionó que el secretario encargado atendiendo la llamada, tuviera que orientar a los integrantes del procedimiento para poder realizar la captura a los dos sospechosos, quienes tenían en su poder 10 papeletas para su presunta comercialización, y fueron entregados a las autoridades competentes para el debido proceso.

Así, liderar y administrar el municipio en materia de seguridad, convivencia y acceso a la justicia, así como gestionar los servicios de emergencias, para garantizar el ejercicio de los derechos y libertades de los ciudadanos cajiqueños, hacen parte del día a día de esta entidad que vela por el bienestar de la comunidad.

Tu secretaría te apoya en:

- Centro de recepción de información del programa Casas de Justicia
- Atención de trasladados por protección
- Atención y orientación a la población víctima sobre las medidas de la ley 1448 del 2011
- Articulación con fuerza pública para atención de casos de seguridad y convivencia.
- Articulación con Juntas de Acción Comunal
- Convenios solidarios con Juntas de Acción Comunal
- Reuniones comunitarias para tratamiento de temas de seguridad y convivencia ciudadana
- Articulación para la creación de Frentes Locales de Seguridad
- Línea de atención de emergencias

NIÑOS AL RESCATE

A través de este proyecto la Dirección de Gestión del Riesgo y el del Cuerpo Oficial de Bomberos de Cajicá, le brindaron a la población infantil la oportunidad de participar y formarse en hábitos de autoprotección y prevención de riesgos

Recuerda que la Secretaría de Gobierno y Participación Ciudadana brinda a la comunidad Atención Psicológica de la Emergencia.

ATENCIÓN A LA COMUNIDAD

Horarios de atención: Lunes a jueves: 08:00 a.m. a 01:00 p.m. y 02:00 p.m. a 05:30 p.m. Viernes: 08:00 a.m. a 04:30 p.m.

Teléfono: 313 889 09 34

Correo: contactenos-pqrs@cajica.gov.co

Dirección: Calle 2ª #7-78, Cajicá Cundinamarca

Página web: www.cajica.gov.co/secretaria-de-gobierno-y-participacion-comunitaria/

SECRETARÍA DE INFRAESTRUCTURA Y OBRAS PÚBLICAS





JOHN JAIRO SALAZAR ORTIZ
Secretario de Infraestructura y Obras Públicas

Ingeniero civil de la Universidad Católica de Colombia y especialista en gerencia de proyectos. Tiene experiencia en el sector público y privado como director e interventor de obras civiles.

14 Acuerdos de pago que han beneficiado a la comunidad en infraestructura vial, alcantarillado, estudios y diseños para el beneficio de la comunidad cajiqueña.



Reposición de la carpeta asfáltica en la calle 23 entre carrera 8a y 10



- Calle 23 entre Carrera 13 y Carrera 10a
- Sobre la Carrera 10a desde la Calle 23 en sentido sur-norte



San Juan del Camino

El proyecto contempló la recuperación en cuanto a las redes de alcantarillado pluvial y sanitario, igual que la construcción del bicicarril y calzada asfáltica.

El proyecto benefició a la población del Sector de Canelón



Centro Integral Del Sistema De Atención De Emergencias Municipio De Cajicá

De acuerdo a las estadísticas del Dane a 2022, el proyecto beneficia y garantiza la seguridad a una población de aproximadamente 80.000 habitantes.



Mantenimiento Instituciones Educativas 2020



Alumbrado Público

Por parte del consorcio Iluminaciones de la Sabana se realiza la modernización de 4.780 luminarias a tecnología LED

INTERVENCIONES EN EL MUNICIPIO

Diariamente la secretaría de obras públicas se encarga de realizar visitas para revisar los proyectos puestos en marcha, atender los comités programados con las diferentes dependencias de la alcaldía que lo soliciten, supervisar las obras de infraestructura y programar mantenimientos correspondientes a edificaciones públicas del municipio con el personal de apoyo, entre otras.

Así, entre las labores realizadas diariamente se atendió la vía denominada 'La Grúa', que se encontraba en mal estado, por lo que perjudicaba a los habitantes del sector, principalmente en la temporada seca debido al polvo que generaba el pasar de los vehículos, pero también, en la época invernal, ya que se dificultaba el acceso a las viviendas, debido a la mala calidad del suelo, que generaba en estas temporadas lodo y encharcamiento.

De esta manera, la mejora en las condiciones de la vía, permitió una mayor calidad de vida para la población, disminuyendo las afectaciones respiratorias, y además aumentando la economía del sector al permitir conectar directamente a la red vial urbana del municipio, brindando acceso a vehículos de carga como proveedores a los mercados del sector.

El trabajo de la Secretaría de Infraestructura y Obras Públicas es entonces fundamental para el municipio debido a que se encarga de la solución de problemáticas que aquejan a la comunidad en cuanto a infraestructura vial y eléctrica.

Tu secretaría te apoya en:

1. Mantenimiento de Instituciones Educativas, edificios públicos, edificios sociales, vías, andenes, zonas verdes y alumbrado público
2. Mantenimientos de Ciclo infraestructura
3. Gestión para la construcción de redes de servicios públicos
4. Elaboración de proyectos de inversión en coordinación con las demás secretarías.
5. Elaboración de estudios, diseños y presupuestos.
6. Radicación y seguimiento a proyectos de inversión ante entidades como Gobernación y Ministerios.
7. Control y seguimiento a la ejecución de acuerdos y contratos de consultoría y/o de obra pública.

LA SECRETARÍA DE OBRAS PÚBLICAS, TRABAJANDO EN PRO DE LA COMUNIDAD HA REALIZADO UNA INVERSIÓN DE $ 64.209.427.978,79

INFRAESTRUCTURA EDUCATIVA

Construcción de una nueva infraestructura educativa
Inversión: aproximadamente **$2.900.000.**

Mantenimiento de edificios educativos:
Inversión: **$2.000.000.000** de pesos.

Valor total: $4.582.754.539

INFRAESTRUCTURA COMUNAL Y DE SEGURIDAD

- Culminación del Centro Integral del Sistema de Atención de Emergencias del Municipio de Cajicá
- Construcción de 6 espacios comunitarios
- Entrega de aportes a las JAC mediante convenios solidarios.
- Intervención en 16 puntos a nivel de obra civil en el Municipio.

Inversión: aproximadamente **$6.600.000.000**

INFRAESTRUCTURA SOCIAL

Construcción de espacios destinados para la atención del Adulto Mayor, Personas en Condición de Discapacidad y en general la Primera y Segunda Infancia (CESTA Granjitas y Piedras Rojas) Mantenimiento del Club Edad de Oro.

Inversión: aproximadamente **$ 6.926.683.528,79**

INFRAESTRUCTURA PARA EL DESARROLLO ECONÓMICO

Construcción e interventoría de la obra denominada Plaza Campesina y de Artesanos

Inversión: aproximadamente **$ 4.799.748.580,00**

INFRAESTRUCTURA DE SERVICIOS PÚBLICOS

Desarrollo de la infraestructura de redes de servicios y el mantenimiento de espacios públicos

Inversión: aproximadamente **$ 24.059.096.200,00** mediante convenios, acuerdos y contratos

INFRAESTRUCTURA PARA LA RECREACIÓN Y EL DEPORTE

Construcción de bio-parques, espacios para esparcimiento y prácticas deportivas.

Inversión: aproximadamente **$ 960.292.609,00**

INFRAESTRUCTURA VIAL Y DE ALUMBRADO PÚBLICO

Modernización de alumbrado público, mantenimiento, mejoramiento y construcción de vías,
Inversión: aproximadamente **$ 18.168.995.785,00**

Construcción de vías como San Juan del Camino y el sector de Buena Suerte.
Mantenimiento de vías que conducen a los Municipios de Tabio y Sopó mediante convenio con ASOCENTRO

PROYECTOS CON ESTUDIOS, DISEÑOS Y/O EN ETAPA DE ADJUDICACIÓN

En cumplimiento del Plan de Desarrollo "CAJICÁ, TEJIENDO FUTURO UNIDOS CON TODA SEGURIDAD", se asignan recursos por valor de 5900 millones para continuar ampliando la infraestructura educativa, andenes en diferentes sectores y Diseños para el Complejo Acuático del Municipio.

Teléfono: 3188273290
Correo: contactenos-pqrs@cajica.gov.co
Dirección: Calle 2 No 4-07, Cajicá, Cundinamarca
Página web: cajica.gov.co/secretaria-de-infraestructura-y-obras-publicas

ATENCIÓN A LA COMUNIDAD

Horarios de atención: Lunes a jueves: 08:00 a.m. a 01:00 p.m. y 02:00 p.m. a 05:30 p.m. Viernes: 08:00 a.m. a 04:30 p.m.

SECRETARÍA DE EDUCACIÓN



WILLIAM FERNANDO RAMÍREZ CAMARGO
Secretario de Educación

Licenciado en educación básica con énfasis en ciencias sociales y magíster en educación. Desde 2010 ha sido docente en diferentes instituciones de educación privadas como el Liceo San Carlos, y públicas como la Institución Educativa Departamental Pablo Herrera .



UN GRANO DE ARENA PARA LA EDUCACIÓN DE LOS JÓVENES CAJIQUEÑOS

A través de los siguientes proyectos, la Secretaría de Educación pone su granito de arena en la formación educativa de los jóvenes cajiqueños.

FONDO DE APOYO A LA EDUCACIÓN SUPERIOR DEL MUNICIPIO DE CAJICÁ –FESC

Fortalece la Educación Superior para los estudiantes del municipio

BENEFICIARIOS

Periodo 2021-2 | 230 beneficiarios
Periodo 2022-1 | 324 beneficiarios
Periodo 2022-2 | 454 beneficiarios



PROGRAMA DE ROBÓTICA, CIENCIA Y TECNOLOGÍA

Brinda oportunidades de utilización del tiempo libre en actividades que complementan los aprendizajes escolares

BENEFICIARIOS

720 niños, niñas y jóvenes escolarizados, y/o en condición de vulnerabilidad



ENTREGA DE COMPUTADORES Y TABLETS

Se garantiza el cubrimiento de la educación virtual con el suministro de herramientas TIC para instaurar una nueva forma de enseñanza y aprendizaje

BENEFICIARIOS

Se hizo entrega de 90 computadores y 996 tablets en 6 Instituciones Educativas del municipio.



MANTENIMIENTO DE INSTITUCIONES EDUCATIVAS

En apoyo con la secretaría de Infraestructura y Obras Públicas se fortalece y adecúa la infraestructura física existente.

BENEFICIARIOS

Mantenimiento de las 6 Instituciones Educativas del municipio



NUTRIENDO FAMILIAS

Un programa que proporciona enseñanzas orientadas a nutrir a los niños y jóvenes desde el amor y la disciplina contando con un gran soporte y guía en sus padres.

BENEFICIARIOS

1.556 padres de familia beneficiados de los talleres de padres en las 6 Instituciones Educativas del municipio



LA SECRETARÍA DE EDUCACIÓN ATIENDE LAS NECESIDADES DE LA COMUNIDAD

La Secretaría de Educación, encargada de atender y recepcionar los requerimientos relacionados con las necesidades educativas por parte de la comunidad, finalizando o direccionando los trámites a entidades departamentales para su gestión, a principios del 2022 se enfrentó a una situación poco común en el municipio.

Algunos padres de familia de una IED hicieron un plantón desde la institución hasta el palacio municipal, porque de acuerdo a ellos no estaban siendo escuchados. Inmediatamente la entidad estableció canales de diálogo desde el respeto, y se inició con varias mesas de trabajo que culminaron en la atención de las necesidades y un trabajo contínuo con los padres.

De esta manera se comprueba que, fuera de las labores rutinarias de la entidad, la Secretaría de Educación fortalece y mejora la calidad educativa del municipio a través de la gestión de políticas, planes, programas, proyectos y actividades de acuerdo a las necesidades educativas de los cajiqueños identificadas y enmarcadas en el plan de desarrollo municipal: 'Cajicá Tejiendo Futuro Unidos con toda Seguridad'.

Más de 5000 cajiqueños directamente beneficiados por la entidad.

- **Premio Maestro Forjador del Futuro:** 2020-2022-1; 6 ganadores
- **Convenios y Descuentos:** 2020-2022-1; 3445 estudiantes beneficiados
- **Feria Universitaria:** 2020-2022-1; 644 asistentes con un promedio de 30 universidades participantes
- **Rutas Escolares:** 2020-2022-1; 342 estudiantes de las 4 IED rurales y 276 estudiantes universitarios: 605 en total
- **Fondo de Apoyo a la Educación Superior de Cajicá:** 2020-2022-1; 1008 personas beneficiadas
- **Becas Universitarias Mejor ICFES:** 2020-2022-1 104 becas

Tu secretaría te apoya en:

- Asesoramiento y seguimiento frente a convenios, descuentos y beneficios para interesados en la educación superior (Fondo de Apoyo a la Educación Superior, Becas Universitarias al Mejor ICFES.
- Feria Universitaria: espacios informativos y de participación en torno al acceso a la educación superior.
- Rutas Escolares: brinda rutas escolares a los estudiantes de instituciones educativas básicas del municipio de Cajicá
- Fondo de Apoyo a la Educación Superior de Cajicá; busca fortalecer la Educación Superior por medio de incentivos económicos.
- Festival Bandas Músico Marciales; un espacio para el encuentro y desarrollo del festival regional de bandas músico marciales.

Se mejoran los espacios para los estudiantes del SENA

A través de la gestión de la Secretaría de Educación se han mejorado los ambientes especializados en el Politécnico de la Sabana (cocina, mesa y bar, soldadura, agroindustria, mecánica, metalmecánica, belleza, enfermería y construcción) y para el mediano plazo se adecuará un aula automotriz con equipos bosch, esto con el fin de mejorar los espacios tanto para la formación complementaria como titulada por parte del SENA.

Se realizan capacitaciones para fortalecer la educación en el municipio.

La Secretaría de Educación realizó la gestión con el Tecnológico de Monterrey y desarrolló capacitaciones para los docentes, directivos, rectores y padres de familia de las instituciones educativas públicas, privadas y los jardines del municipio de forma virtual en temas de interés con el fin de potenciar los conocimientos y habilidades de los encargados del futuro de los jóvenes cajiqueños.



SECRETARÍA DE TRANSPORTE Y MOVILIDAD



DIANA PAOLA PRIETO MAYA

Secretaria de movilidad

Ingeniera topográfica especialista en diseño de vías, tránsito y transporte y maestría en gerencia de proyectos.
Más de 12 años de experiencia en proyectos de planeación, diseño y evaluación de la estructura de la movilidad y sus diferentes sistemas.
Experiencia docente universitaria transmitiendo conocimientos y fortaleciendo la formación de futuros ingenieros

A través de su accionar diario, la Secretaría de Transporte y Movilidad trabaja en proyectos para la mejora de la movilidad al interior del municipio a través de las siguientes estrategias...

Sensibilización mediante campañas de seguridad vial en asocio con diferentes entidades tanto públicas como privadas, dirigidas a los 6 actores viales, con el objetivo de reducir la siniestralidad en las vías.



Instalación de señalética adquirida y mantenimiento de la señalización tanto horizontal como vertical, en las diferentes vías del municipio según la necesidad del sector.



Mejoramiento y mantenimiento tanto preventivo como correctivo de los equipos que hacen parte de la red semafórica del municipio, según la variabilidad en la movilidad de los sectores de influencia.



Control y seguimiento a la actividad tanto tarifaria como operativa de las cinco (5) empresas de transporte público urbano en la jurisdicción del municipio de Cajicá.



LA SECRETARÍA DE TRANSPORTE Y MOVILIDAD FOMENTA LA CULTURA VIAL EN EL MUNICIPIO

Durante la labor diaria de la Secretaría de Transporte y Movilidad, se realizan labores de control del tráfico, recuperación del espacio público, mantenimiento a la red semafórica, control y seguimiento al transporte y la atención oportuna a las solicitudes de los Cajiqueños en temas de movilidad.

Entre las estrategias a resaltar de la secretaría son las campañas sobre seguridad vial las cuales buscan que cada actor vial reconozca su rol en la vía y el autocuidado, reduciendo así los incidentes y accidentes viales.

En medio de esta labor se realizan eventos enriquecedores para la comunidad, como la semana de la movilidad, la cual contó con la participación de más de 2000 asistentes en donde a través de una diversa variedad de escenarios con motocicletas, bicicletas clásicas y autos antiguos se promovió la seguridad vial y las prácticas seguras en las vías.

Tu secretaría te apoya en:

- Legalización de la vinculación o desvinculación de un vehículo de servicio público
- Solicitud de autorizaciones especiales de tránsito para vehículos de más de 5 toneladas, según decreto de restricción 121.
- Autorización y seguimiento a los Planes de Manejo de Tránsito (PMT)
- Capacitaciones enfocadas en reforzar la gestión administrativa de las actividades económicas desarrolladas por los comerciantes del municipio.
- Expedición, cancelación o renovación de la tarjeta de operación para un vehículo de servicio público.
- Revisión de los planes estratégicos de seguridad vial y planes de movilidad escolar.
- Solicitud de orden de entrega de vehículos de servicio público inmovilizados en Cajicá, por infracciones al transporte.
- Brindar conceptos técnicos para la instalación de señales horizontales y verticales según la necesidad.

Beneficiados por la Secretaría de Transporte y Movilidad

CONTROL AL SERVICIO PÚBLICO URBANO

Se beneficia al 20% de la población Cajiqueña, 15.000 usuarios diarios aproximadamente.

CAMPAÑAS DE SENSIBILIZACIÓN

Se benefició al 10% de la población estudiantil y al 25% de adultos en el municipio.

INSTALACIÓN DE SEÑALIZACIÓN

Se beneficia el 100% de la población Cajiqueña

MANTENIMIENTO PREVENTIVO Y CORRECTIVO DE LA RED SEMAFÓRICA

Se beneficia el 100% de la población Cajiqueña



CAMPAÑAS DE RECUPERACIÓN DEL ESPACIO PÚBLICO

En medio de la labor pedagógica que realiza la Secretaría de Transporte y Movilidad, se encuentra la realización de campañas de recuperación del espacio público dirigidas a la comunidad, dictando también capacitaciones de sensibilización y familiarización con las normas en los colegios tanto departamentales como públicos.

Teléfono: 317 332028
Correo: contactenos-pqrs@cajica.gov.co
Dirección: Carrera 4 No. 3-07, Casa de la cultura #1 Cajicá
Página web: www.cajica.gov.co/secretaria-de-transporte-y-movilidad/

ATENCIÓN A LA COMUNIDAD

Horarios de atención: Lunes a jueves: 08:00 a.m. a 01:00 p.m. y 02:00 p.m. a 05:30 p.m.
Viernes: 08:00 a.m. a 04:30 p.m.

INSTITUTO MUNICIPAL DE DEPORTE Y RECREACIÓN DE CAJICÁ



KATHERINE ARTUNDUAGA MENDOZA

Directora Instituto Municipal De Deportes Y Recreación De Cajicá

Administradora, especialista en alta gerencia, con más de 6 años de experiencia en el sector deportivo. Su fuerte son las relaciones interpersonales, el trabajo con la comunidad y la disposición a servir.



APOYANDO EL DEPORTE CAJIQUEÑO

El Instituto Municipal de Deportes y Recreación de Cajicá INSDEPORTES, brinda un apoyo completo a los deportistas del municipio, a través de siguientes proyectos enfocados a incentivar y aumentar la práctica deportiva y recreativa en los habitantes del municipio de Cajicá, obteniendo los siguientes logros.

INSDEPORTES CAJICA

Implementación Deportiva, más 4000 elementos para el desarrollo de la escuela polideportiva de Insdeportes Cajicá.

Apoyos Deportivos para que los deportistas cajiqueños puedan competir a nivel internacional.

Logrando asistencia a los siguientes países

Irlanda (Ultimate), México (Gimnasia), Ecuador (Gimnasia), Perú (Esgrima)

26.383 deportistas impactados, corte de enero a septiembre de 2022

Resultados deportivos de altos logros en las disciplinas de Hapkido, Taekwondo, Ajedrez, Tenis de Campo y Voleibol.

TAEKWONDO / 4 OROS / CON CLUB

- María Paula Arcila
- Mariana Traslaviña
- Ashly Lorena Duarte
- Natalia Malagón
- Pilar Moreno
- Herly Lancheros
- Dennis Lancheros
- Hernán Guzmán
- Fernando Escobar
- Catalina Rodríguez
- Cristian Quintero
- José Obando
- Andrés Rojas

HAPKIDO / 6 DEPORTISTAS
JDN - NOV23 / CON CLUB
Clasificada la medallista Katherine Triana

AJEDREZ / 1 DEPORTISTA
JDN - NOV23 / SIN CLUB
Nicol Centeraro, Clasificada JDP- NOV23.

TENIS DE CAMPO/ 1 DEPORTISTA
TOP 100 NACIONAL / SIN CLUB
Categoria. Sub 15. Sofía Rodriguez

VOLEIBOL PISO / 3 CLASIFICADOS
JON-NOV23/ SIN CLUB
1.Julián Cárdenas. 2. Neyder Rubio.
3. Andrés Merchán

85 deportistas de altos logros

INSDEPORTES recibe el premio departamental al liderazgo y gestión en pro del deporte, de la Gobernación de Cundinamarca en Diciembre del 2021

CAJICÁ INNOVA EN LA DETECCIÓN DE TALENTOS DEPORTIVOS

Se logró la adquisición del software para las mediciones de Dermatoglifia

Se implementó la ciencia del dermatoglifo con el objetivo de potencializar la selección y detección de talentos en el municipio.

Cajicá es el único municipio en departamento y el segundo en el país en implementar esta ciencia para la selección y potenciamiento de deportistas

La dermatoglifia permite pronosticar con un alto nivel de confiabilidad, el desarrollo de las capacidades físicas, aspecto decisivo en el proceso de selección deportiva en edades tempranas.





PEPO, NATA Y KIKE, LAS MASCOTAS QUE FOMENTAN LA ACTIVIDAD DEPORTIVA EN CAJICÁ

En medio de la rutina diaria del Instituto Municipal de Deportes y Recreación de Cajicá INSDEPORTES, en la que se diseñan, establecen y ejecutan planes, programas, actividades y proyectos en el marco del deporte, la actividad física y el aprovechamiento del tiempo libre, en pro de la comunidad cajiqueña, se ha logrado descubrir una manera divertida de impactar a los niños del municipio para generar mayor atracción a las disciplinas deportivas.

Esto gracias a Pepo, Nata y Kike, las mascotas insitucionales de la entidad que hicieron su presentación oficial en junio del año 2022, y sin que nadie lo esperara, se convirtieron en un medio para alegrar la vida de los niños cajiqueños.

Así, el león, la ardilla y la vaca, son llevadas a los diferentes eventos y ceremonias organizadas por la entidad, con el objetivo de llevar sonrisas a los niños y niñas del municipio.

De esta manera, INSPEDORTES se encuentra constantemente en la búsqueda de estrategias para fomentar el deporte y la actividad física como vehículos para la construcción de tejido social en el municipio.

Instituto Municipal de Deporte y Recreación de Cajicá te apoya en:

- Escuela polideportiva
- Programas de fomento y Desarrollo Social
- Ente rector municipal para el direccionamiento y acompañamiento de los Clubes Deportivos.
- Apoya el deporte escolar a través de los formadores lúdicos y la organización de los Juegos Intercolegiados.
- Área Técnica Misional, equipo interno de trabajo, metodólogos deportivos, psicología, fisioterapia, readaptación y preparación física y análisis de dermatoglifia.
- Organización de eventos deportivos: prueba ciclística Pedaleando por un Futuro, Copa de Baloncestos José Luis Suzunaga Bolívar, Carrera Atlética Ciudad de Cajicá Guillermo Martínez Martínez y Ceremonia a los Mejores del Deporte.

El equipo de Porras del municipio de Cajicá estará compitiendo en Puerto Vallarta, México
Del 1 al 6 de diciembre de 2022.

El Instituto Municipal de Deportes y Recreación de Cajicá INSDEPORTES fue el soporte para que dos deportistas obtuvieran becas en el exterior: el futbolista España y al golfista Fabián Sánchez en Estados Unidos.

ATENCIÓN A LA COMUNIDAD

Horarios de atención: Lunes a Jueves de 8:00 a.m. a 1:00 p.m. y de 2:00 p.m. a 5:00 p.m. - Viernes de 8:00 a.m. a 1:00 p.m. y de 2:00 p.m. a 4:30 p.m.

Teléfono: 889 87 46

Correo: ventanillaunica@insdeportescajica.gov.co

Dirección: Calle 1 Sur No. 7-56
Coliseo Municipal Fortaleza de Piedra, Cajicá

Página web: www.insdeportescajica.gov.co

INSTITUTO MUNICIPAL DE CULTURA Y TURISMO



HÉCTOR EMILIO MONCADA GARZÓN

Director en Instituto Municipal de Cultura y Turismo de Cajicá

Músico con 24 años de experiencia como profesional en varios géneros y en ámbitos de grabación, en vivo, composición, arreglos musicales, transcripciones y adaptaciones.



Con el objetivo de desarrollar y fomentar un ambiente cultural y turístico en Cajicá, el Instituto Municipal de Cultura y Turismo trabaja en las siguientes iniciativas que promueven las actividades artísticas y turísticas:



Una amplia oferta de eventos institucionales en donde participan artistas a nivel local, regional, departamental y nacional.

Alcance presencial:
24.700
personas

Alcance virtual:
329.400



Circulación de contenidos artísticos de las escuelas de formación artística y cultura con la participación en concursos a nivel regional, departamental y nacional

Más de 300 presentaciones.
45 estudiantes de las escuelas de músicas populares y cuerdas pulsadas participaron de Encuentro en Chile.



Recorridos turísticos con el objetivo de dar a conocer la vocación turística cajiqueña.

Ruta dulce, recorrido arbóreo y recorrido educativo.

Más de 1000 personas han participado en los recorridos.



La Red de Bibliotecas realiza diferentes actividades de extensión bibliotecaria con el objetivo de fomentar la lectura en los habitantes del municipio

Cineclub, biblio vacaciones, Horror Fest, lectura de cuentos, biblioteca rural itinerante, entre otros.

25.961 personas han hecho uso de los servicios de la red de bibliotecas.



Conmemoración del mes del patrimonio

Se realizaron diferentes actividades conmemorando el mes del patrimonio, entre ellas está: conversatorios, socialización del proyecto de Museo de Cajicá, talleres artísticos y recorridos turísticos.

Más de 1000 personas participaron de las diferentes actividades tanto virtuales como presenciales.

CAJICÁ EN EL ESCENARIO INTERNACIONAL

Diariamente, el Instituto Municipal de Cultura y Turismo de Cajicá presta a la comunidad los servicios de las escuelas de formación artística y cultural de manera centralizada y descentralizada, la red de bibliotecas públicas y el punto de información turística.

Además, a través de algunos de estos procesos gestiona la participación de sus artistas en eventos nacionales e internacionales, que permiten llevar el talento municipal a otros escenarios.

Fue el caso de las agrupaciones de música llanera y orquesta típica que viajaron del 5 al 10 de octubre a la municipalidad de Cunco en Chile para participar del VI Encuentro de Orquestas Latinoamericanas, viviendo una experiencia única en la que, además de conocer otra cultura, tuvieron la oportunidad de representar a Cajicá y a Colombia en este importante evento.

Así, el Instituto Municipal de Cultura y Turismo de Cajicá tiene como misión principal garantizar el goce pleno de los derechos culturales de los habitantes cajiqueños, y por esa razón cada una de sus actividades está encaminadas a fortalecer el sector artístico y cultural, además de facilitar la participación en la vida cultural de la comunidad en general.

INSTITUTO MUNICIPAL DE CULTURA Y TURISMO
CAJICÁ







El Instituto Municipal de Cultura y Turismo te apoya en:

- Programas de formación artística y cultural en música, artes plásticas y visuales, danzas, teatro y literatura.
- Procesos de exploración artística en instituciones educativas, jornadas complementarias, talleres artísticos en fundaciones, juntas de acción comunal y parroquias.
- Préstamos de material bibliotecario y consulta en sala
- Actividades de extensión bibliotecaria
- Programa Municipal de Estímulos CAJICARTE
- Sistema de Información Artística y Cultural de Cajicá SIACCA
- Programa de Vigías del Patrimonio
- Recorridos Turísticos.

En el municipio de Cajicá se realizó el ejercicio de formulación de la Política Pública de Cultura "Cajicá diversa y multicultural" que marcará el camino del hacer cultural del municipio por los próximos 10 años.

En las vigencias 2020, 2021 y 2022 se ha fortalecido el portafolio municipal de estímulos para el fomento de la formación, creación, circulación e investigación de las artes y la cultura CAJICARTE, que ha entregado más de $100.000.000 en la modalidad de estímulos a artistas independientes cajiqueños en estas vigencias.

INSTITUTO MUNICIPAL DE VIVIENDA DE INTERÉS SOCIAL INSVIVIENDA



SANDRA PATRICIA VENEGAS VEGA

Gerente del Instituto de Vivienda de Interés Social de Cajicá

Arquitecta egresada de la Universidad de La Sabana con más de 19 años de experiencia en estudios de arquitectura y especialista en contratación estatal de la Universidad de la Sabana.



Con el objetivo de apoyar a los cajiqueños en todo lo relacionado a su vivienda, INSVIVIENDA trabaja en las siguientes iniciativas:

Mejoramiento en sector Urbano

Programa a través del que se realizan mejoramientos no estructurales en los sectores Urbanos del municipio.

A la fecha son más de 240 hogares habilitados, en los que ya se iniciaron las mejoras de los hogares seleccionados.



Mejoramiento en Sector Rural

Programa en el cual se realiza mejoramiento, en los sectores Rurales del municipio.

Se realizó la entrega de 25 mejoramientos en los que se hizo cambio de cubiertas, pintura, enchape de habitaciones, salas, baños y cocinas.

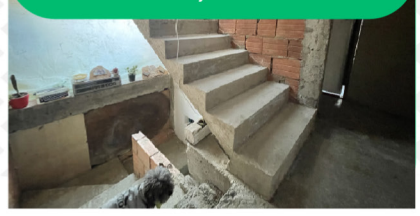

Construya en lo propio

Se seleccionaron 11 hogares y se realizó el proceso de visita y revisión para la aprobación de la licencia.

Se entregaron 11 hogares



Saneamiento de Predios

El programa Saneamiento de predios tiene como objetivo asesorar jurídicamente a los usuarios para lograr la legalización de sus predios.

Se ha realizado el asesoramiento a más de 300 familias.



LA LUCHA DE DON MARIO

En la labor diaria del Instituto de Vivienda e Interés Social del Cajicá, en que el equipo está constantemente haciendo seguimiento a los diferentes programas de la entidad, se resalta el caso de don Mario, un adulto mayor que estuvo cerca de perder su predio por un embargo del que no era consciente.

Don Mario postuló su predio en la oficina de INSVIVIENDA en el año 2020, antes de la pandemia, desconociendo que podía perderlo debido a una deuda con una cooperativa que le registraba por certificado de tradición un embargo, pago que había intentado realizar sin éxito debido a que no logró localizar la entidad.

INSVIVIENDA entonces atendió el caso y con el asesor jurídico de saneamiento de predios, la arquitecta Sandra Patricia Vanegas Vega y el apoyo técnico del equipo del instituto, gestionó con la oficina que tenía a cargo el embargo para que se contactara con don Mario.

Así, la entidad realizó el seguimiento al proceso en el que don Mario pagó la deuda y entregó los documentos correspondientes para el registro de instrumentos públicos como levantamiento del embargo, con el fin de brindarle eventualmente el subsidio del programa Construcción en Sitio Propio.

Al final don Mario, un adulto mayor que pagaba arriendo y casi pierde el único predio que tenía a su nombre, logró construir su casa, la cual podrá disfrutar el resto de su vida.

De esta manera, El instituto Municipal de Vivienda de Interés Social de Cajicá con su equipo de servidores públicos integra todas sus funciones en pro de realizar su aporte para el cumplimiento de las metas del plan de desarrollo, por medio de programas que benefician directamente a la comunidad, como lo son: Construcción en Sitio Propio, Mejoramiento de Vivienda, Vivienda Nueva y Asesoría en Saneamiento de Predios en el municipio de Cajicá.



INSVIVIENDA CAJICÁ

INSVIVIENDA te apoya en:

- Asesoría en Saneamiento de Predios donde el objetivo es que el usuario logre realizar la legalización de su predio.
- Recepción y radicación de documentos para la postulación a los programas establecidos
- Asesoría en los programas del Ministerio de Vivienda

ATENCIÓN A LA COMUNIDAD

- **Horarios de atención:** Lunes a viernes de 8:00 a.m. a 4:00 p.m. jornada continua
- **Teléfono:** 321 451 45 02 - 8837332
- **Correo:** insvivienda@cajica.gov.co
- **Dirección:** Centro Multiferial carrera 2 # 3-50 , Cajicá
- **Página web:** www.insvivienda-cajica-cundinamarca.gov.co

E.S.E. HOSPITAL PROFESOR JORGE CAVELIER



SONIA PIEDAD MONTERO DÍAZ

Directora hospital E.S.E. Hospital Profesor Jorge Cavelier

Odontóloga de profesión, especialista en Gerencia en Salud, Auditoría y Epidemiología. Magister en Salud Pública y Desarrollo Social con 10 años de experiencia en el sector público.



A través de proyectos encaminados a mejorar el acceso a la salud de los cajiqueños, el hospital trabaja en 2 iniciativas que mejoran la calidad de vida de la población.

CERTIFICACIÓN IPS CERTIFICADORA DE CONDICION DE DISCAPACIDAD

La ESE Hospital Profesor Jorge Cavelier, realizó el proceso correspondiente para certificarse como IPS certificadora del "PROCESO DE CERTIFICACIÓN Y EL REGISTRO DE LOCALIZACIÓN Y CARACTERIZACIÓN DE POBLACIÓN CON DISCAPACIDAD RLCPD", logrando la certificación correspondiente por parte de la Secretaría de Salud de Cundinamarca, convirtiéndose en un nuevo servicio ofertado por la ESE a las administraciones municipales del departamento y empresas que requieran de dicha certificación para su talento humano.

163 valoraciones en Cundinamarca
200 valoraciones en Cajicá
100 valoraciones en Puerto Salgar

REHABILITACIÓN Y REAPERTURA DEL SERVICIO DE HOSPITALIZACIÓN

La alta gerencia de la ESE, en cabeza de la Dra Sonia Montero, ha venido trabajando en cada uno de los estándares que permitan dar cumplimiento a las condiciones mínimas del Sistema Único de Habilitación, con el objetivo de que la Secretaría de Salud de Cundinamarca levante la medida temporal de cierre del servicio de internación, lo que beneficiará la atención en salud a la población cajiqueña.

Brigadas de salud

- Odontología
- Medicina general
- Vacunación
- Tamizaje de cáncer de cuello uterino
- Tamizaje de cáncer de próstata
- Acompañamiento en unidad móvil

Se han realizado **27** brigadas de salud.

Vacunación

- Vacunación regular
- Vacunación Covid
- En modalidad extramural e intramural

JORNADAS DE HUMANIZACIÓN DEL TALENTO HUMANO DE LA ESE

La gerencia actual de la ESE ha realizado dos jornadas de humanización con el fin de mejorar la disposición del talento humano para lograr un mejor desempeño en la prestación de los servicios de salud

ATENCIÓN A LA COMUNIDAD

- **Horarios de atención:** Urgencias laboratorio clínico y Rayos x 24 horas la día todos los días de la semana
- Especialidades Medicina Interna, Ginecólogia, Pediatría, Ecografias, Ortopedia, Optmetria jornadas programadas
- Consulta externa vacunacion, odontología, nutrición, psicológia, terapia física, Promoción y detección temprana de Lunes a Viernes de 7 a.m a 5 p.m

- **Teléfono:** 3106697196 - +57 601 8664949
- **Correo:** contactenos@hospitalcajica.gov.co
- **Dirección:** Carrera 4 # 1-10 Cajica, Cundinamarca
- **Página web:** www.hospitalcajica.gov.co

ALCALDÍA MUNICIPAL DE CAJICÁ · CAJICÁ TEJIENDO FUTURO UNIDOS CON TODA SEGURIDAD · FABIO RAMÍREZ ALCALDE · CAJICÁ SIEMPRE DIFERENTE



EMPRESA DE SERVICIOS PÚBLICOS DE CAJICÁ EPC



ARQ. HUGO ALEJANDRO RODRIGUEZ HERRERA

Gerente de la Empresa de Servicios Públicos de Cajicá EPC

Arquitecto especializado en Gerencia de proyectos y contratación estatal.

Buscando mejorar el servicio de acueducto, alcantarillado, aseo y complementarios en el municipio de Cajicá, la Empresa de Servicios Públicos trabaja en proyectos para garantizar este servicio a la comunidad, esto a través de las
para garantizar este servicio a la comunidad a través de las siguientes iniciativas:

Con el objetivo de realizar el compostaje de los residuos orgánicos dentro del municipio, sin recurrir a una entidad externa, la EPC ejecutó estudios y diseños base para comenzar la obra civil de la Planta Aula de Tratamiento de Residuos Orgánicos, e igualmente inició con excavaciones y relleno completando a la fecha 70 metros cuadrados en su realización.



Buscando mejorar la presión del agua en el sector, se instalaron aproximadamente 770 metros lineales de tubería de 112 pulgadas en San Juan del Camino, lo que conforma un anillo perimetral de los que están propuestos en el plan maestro.

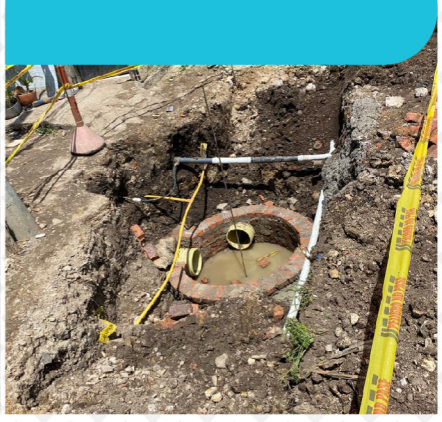

Se hicieron 3 obras de reposición del alcantarillado residual en Puente Vargas, Canelón y Santa Cruz, además de la expansión de alcantarillado pluvial en la calle cuarta A.

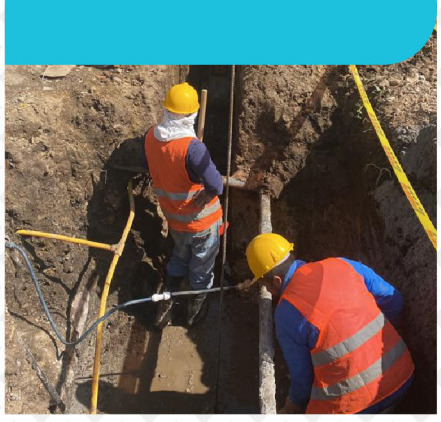

Se realizó la rehabilitación, mantenimiento y diseño de jardines en diferentes parques del municipio y el acondicionamiento de separadores, en el sector de Gran Colombia y la Avenida Cavelier.



CAMBIO DE ROLES

La Empresa de Servicios Públicos -de lunes a viernes, de siete de la mañana a cuatro de la tarde- atiende las solicitudes, quejas y reclamos de la comunidad de manera presencial, virtual y telefónica. Adicionalmente, se asegura que los servicios de aseo, acueducto y alcantarillado funcionen de manera regular, así como los servicios complementarios brindados por los programas ambientales.

Todo esto a través de labores que requieren diferente grado de rigor, responsabilidad y riesgo, pero que en ocasiones pasan inadvertidas por la comunidad e incluso por los mismos miembros de la administración.

De esta manera, con el objetivo de salir de la rutina y generar empatía entre compañeros de trabajo, la Empresa de Servicios Públicos realizó una actividad de cambio de roles, en la que algunos funcionarios operarios realizaron el trabajo de administrativos y viceversa.

Esta actividad, en la que participaron el alcalde Fabio Hernán Ramírez, y el gerente de EPC, Hugo Alejandro Rodríguez Herrera, ocupando por un tiempo el lugar de los recolectores de residuos que diariamente recorren el municipio haciendo su labor, dejó una gran enseñanza no solo en los trabajadores de la EPC, sino también en el primer mandatario de Cajicá, quién dijo al respecto:

"Lo que pudimos identificar es la indiferencia de algunos ciudadanos ante aquellas personas que hacen una gran labor", tenemos que tener en cuenta "el tema de la amabilidad, un saludo, un gracias, porque si bien ellos están contratados, nos están ayudando a tener un municipio más aseado"

Y concluyó, "estar en los zapatos de cada uno de nuestros compañeros operarios de la Empresa de Servicios Públicos no es fácil, es complejo".

Así, este ejercicio permitió resaltar las diferentes operaciones que realiza la EPC en cuanto a la prestación de los servicios públicos que es una labor diaria, y requiere del acompañamiento operativo los 365 días del año para que el servicio sea brindado al cien por ciento de los suscriptores.





La Empresa de Servicios Públicos de te apoya en:

- El servicio de distribución de agua potable, incluida su conexión y medición.
- El servicio de transporte, tratamiento y disposición final de las aguas residuales o de aguas lluvias.
- La recolección y transporte de residuos sólidos y orgánicos, barrido y limpieza de áreas públicas.
- La poda de árboles cuando es necesaria
- Brinda espacios presenciales, virtuales y telefónicos, para la recepción de PQRS de los usuarios.







La Empresa de Servicios Públicos de Cajicá ha sembrado más de 500 árboles en compañía de la secretaría de Ambiente y Desarrollo Rural en 15 jornadas, en lugares como Montepincio, Mario Donoso, Polideportivo Tairona, entre otros.

Teléfono: 8796531 ext.106 /3105656959
Correo: ventanillaunica@epccajica.gov.co
Dirección: Calle 3 Sur No. 1 – 07 Cajicá
Página web: www.epccajica.gov.co/

ATENCIÓN A LA COMUNIDAD

Horarios de atención:
Lunes a Viernes de 7:00 a.m. – 4:00 p.m.